夕刊
臺灣日日新報
十二月十八日

英機械化兵團虱潰し 既にクラ地峡を制壓

大本營 陸軍戰況發表

【東京發同盟】大本營陸軍部發表(十八日午後三時)帝國陸軍部隊は各方面に兵力を增强し海軍と緊密なる協同を保持し、隨所に敵の抵抗を擊破しつつ進擊を續行し戰況順調に進展しつつあり、昨十七日までに於ける戰況概要左の如し

一、香港方面 十二日要塞本防禦線を攻略せる我が部隊は空陸海一體の妙を發揮しつつ香港島に對し攻擊を續行中なり

二、比島方面 (一)北部ルソン島に上陸せる我が部隊は十二日アパリ南方の要衝〇〇飛行場を攻略したる後、引續き南方に向ひ戰果を擴大中なり、西岸ヴィガン方面の戰況も順調に進捗しつつあり(二)南部ルソン島に上陸せる我が部隊は十三日レガスピィ西北方一帶の要地を攻略したる後、敵を逐次北方に壓迫しつつ前進を續行中なり(三)當地方面陸軍航空部隊は地上部隊の戰鬪に協力すると共に主力を以てマニラ周邊の敵主要飛行場を連續攻擊、甚大なる戰果を擧げつつあり(戰果既報の如し)この方面の敵の主力は既に潰滅せるものの如く僅に一部殘存兵力の蠢動を見るのみ

三、マレー方面 (一)八日未明、泰領マレー海岸に上陸進駐せる部隊は泰國に不法侵入せる英軍を擊退しつつ進擊を續け十四日にはその一部はクラ地峡西岸の要衝ビルマ領内ヴィクトリヤ飛行場を攻略してクラ地峡を完全に制せり(二)シンゴラ、コタバル附近に上陸せる部隊は國境陣地突破後熱帶特有の瘴癘とジャングル地帶を克服しつつ隨所に英軍機械化部隊を擊滅して進擊を續け戰況極めて有利に進捗しつつあり、當地方面陸軍部隊は惡天候を冒してビルマ英領マレー各方面の敵空軍基地を急襲して航空擊滅戰を敢行し多大の戰果を擧げつつあり

四、グワム島攻略 英領ボルネオ上陸並に在支敵性權益處理等に關しては既報の如く總て豫定の如く進捗しつつあり

ボルネオ上陸 英當局も公表

【上海十七日發同盟】シンガポール來電に依れば英當局は十七日日本軍が英領ボルネオに上陸した旨公表した

新嘉坡早くも混亂 空襲下、掠奪騷ぎ

伯林報道=皇軍の優勢を確認

【ベルリン十七日發同盟】十七日までに當地に達した英米側の東亞戰局に關する報道は何れも日本側の優勢を認め次の如く報じてゐる

マレー戰局 ケダー州方面の英軍隊は依然として退却を續けてゐる、ロイター通信はマレー方面では激戰が行はれてゐるが地形の困難の爲め英軍相互の連絡は思ふに任せず、ロンドンには戰況が餘りよく傳はらない、日本軍は勇猛果敢にケダー地區を突進し、英軍の第一線陣地を突破し目下戰鬪は南部ケダー地區で行はれてゐる、更に制空權は日本軍の手に握られてゐることは各報道の一致して認める所で、エクスチェンヂテレグラフ通信に依ると空襲下のシンガポールでは早くも掠奪騷ぎが持上つてゐると云ふ、ニュースクロニクル紙は北方要衝〇〇の喪失が更にプリンス・オヴ・ウェールス、レパルス兩艦喪失の重大なる原因だつたと同地を失つたことを痛嘆してゐる、更に緬甸南端の〇〇〇まで日本軍に占領されたことを責め、クレダ州の苦い經驗に鑑みても飛行基地確保の重要性を知悉してゐるべきだつたと、日本軍は現在中部マレーでは一部は〇〇を他の一部は〇〇南方を攻擊してゐる

香港 日本軍は香港に對し猛烈なる爆擊を加へたが、十六日朝の英軍部隊況發表に依れば、十五日は少康を見た模樣で十六日に至り爆擊は再開され香港中央の大ホテルが完全に爆碎された

比島 ルソン島北部及び南部で激戰展開中、ニコラス及びオロンガポの兩飛行場が三日間に亙り激戰展開中で〇〇地方では過去の空襲を受けた

ウエーク島 日本爆擊機隊はウエーク島を空襲し大損害を與へたが米陸戰隊は未だ抵抗を續けてゐる

英軍、馬來に增派

【サイゴン十八日發同盟】アリップ通信シンガポール電によれば英軍はマレー西北部ケダー地區に相當優秀な兵器を有する新部隊を增派中であると傳へてゐる、右は同方面において日本軍の猛攻に疲憊した部隊と交代せしめる爲めと言はれる

英、印度防衛に重要協議

【サイゴン十八日發同盟】アリップ通信ニューデリー電によればウエーベル英印度軍總司令官は十七日東部印度駐屯司令官と印度防衛に關し重要協議を遂げたと言はれる

臨時議會閉院式

戰爭協贊の成果を達す

【東京發同盟】大東亞戰爭完遂に必要なる臨時軍事費並に法律案の協贊を求めるため召集された第七十八臨時議會は豫定通り十七日終了したので十八日貴族院において閉院式を擧行せられた、この日天皇陛下には臨御あらせられず、東條首相以下各國務大臣、松平、小山貴衆兩院正副議長以下兩院議員それぞれ參列、午前十時五十分式場に參列、定刻十一時東條首相は恭しく玉座に向つて勅語を捧讀の後、松田内閣書記官長の捧持せる勅語を奉持し、次いで兩院議長に傳達し、同十一時滯りなく式を終了した

勅語

閉院式に賜はりたる勅語

朕貴族院及衆議院ノ各員ニ告ク
朕本日ヲ以テ帝國議會ノ閉會ヲ命シ併セテ卿等克ク朕カ意ヲ體シ軍國ノ要務ニ關シ協贊ノ任ヲ竭セルヲ嘉ス

首相以下議會關係者に拜謁仰付らる

【東京發同盟】畏くも天皇陛下には十八日第七十八臨時議會閉院式終了後午後一時半東條首相以下閣僚、兩院の議員一同に對し特に思召しを以て拜謁仰付けられた

宮中において臨時議會に盡瘁した東條首相始め各閣僚、松平、小山貴衆兩院議長以下兩院議員、政府委員、内閣兩院事務局高等官等約一千名は午後一時前後して坂下門から參内一同正殿に參集、陛下には畏くも出御あらせられ、一同に拜謁仰付けられた

政府兩院議員招待

【東京發同盟】第七十八議會は戰時議會の面目を遺憾なく發揮、豫定通り十八日閉院式が擧行されたので政府は慣例により同日午後三時より首相官邸に松平、小山兩院議長以下貴衆兩院議員及び政府委員を招待、東條首相以下各閣僚出席の上、今回は特に大東亞戰爭の完遂において皇軍が赫々たる戰果を收めたので、これを祝した後、東條首相より挨拶あり、四時過散會した

大建設の現實直視

議會を終りて=東條首相談を發表

【東京發同盟】第七十八臨時議會は大東亞戰爭に際する一億國民必勝の信念を堅持し何等の躊躇なく協贊し十八日閉院に當つては滯りなく終了を告げたが東條首相は今臨時議會終了に際して十八日正午「臨時議會を終りて」と題する左の談話を發表した

首相談 帝國の興隆に國運を賭した第七十八臨時議會は本日を以て終了した、今回の議會は提出案件の性質上特に短期間であつたにも拘らず全議員の熱誠の赤心によつて臨時議會の本領を遺憾なく發揮し十分にその成果を收め得たことは內心欣快に堪へない、政府は又今次議會を通じて全國民が政府に對しよく信頼の誠を捧げられてゐることを知り只々責任の重大なるを痛感する次第である、政府は固より今次の戰爭が大東亞建設に至る當然の過程であることを確信し、如何なる障碍にも屈せず、嚴然として興亞の大業に邁進するものである

官廳は休み無し

年末年始の戰時態勢

次官會議申合せ

【東京發同盟】政府は大東亞戰爭目下の緊迫せる情勢に鑑み各官廳は從來の年末二十九日より新年三日までの休暇も特に返上して執務するに決し、十八日の定例次官會議で正式申合せを行つた

即時徵用

新嘉坡立法會議を緊急召集 男女を問はず

【北京十七日發同盟】重慶放送によればマレー北部における英國の敗退によりシンガポールの危機はいよいよ切迫してゐるが、十六日のシンガポール電は同地の立法會議が十二月十日中に緊急會議を召集し男女の如何を問はず政府の命令ある場合は直ちに徵用されシンガポール防衛に必要なる一切の工作に服せしめる緊急法案を可決することとなつた旨報じてゐる

ケランタン地區戰況英軍司令部發表

【リスボン十七日發同盟】シンガポール軍司令部はマレー方面の戰況につき十七日次の通り發表した
ケダー南方地區に於いて交戰中、ケランタン州に於いては日本軍は增强したるものと信ぜられる、前哨的行動と看做しうるもの以外さしたる行動を見ず

タイヤ販賣停止

米、輸入路の完封に苦慮

【リスボン十七日發同盟】錫及びゴムの供給を蘭印及び英領マレーに仰いでゐる米國は大東亞戰爭の勃發により、その輸入路を完全に封鎖されるに至つたので、これが對策に苦慮してゐるが、ワシントンからリスボンに達した情報によれば米國防生産局は十七日米國の國內自動車用タイヤ及びチューブの販賣を同局の許可なくして行ふことを禁止し、同時に國防に無關係な自動車の新しいタイヤ及びチューブの販賣を二十一日から一ケ月間禁止する旨發表した

米國、スペイン船を抑留

【ブエノスアイレス十七日發同盟】ニューヨーク來電によれば米海事當局は去る十三日ニューヨーク港においてスペイン汽船イスラ・デ・テネリフェ號(五、一二五噸)を抑留、船長並びに無電技師を含む五名の乘員を逮捕した、右船舶の抑留は同船が中立國の規定による輸出許可書に反したとの理由に基くものと云はれる

布哇敗戰の査問委員會設置

近く現地調査

【リスボン十七日發同盟】ワシントン來電によれば、日本軍の布哇奇襲による米艦隊の慘敗の責任を究明する爲め、大統領は十七日最高裁判所判事以下五名より成る査問委員會を設置した、即ち大統領はオウエン・ロバーツを委員長とし、フランク・マッコイ陸軍少將、ジョセフ・マクナレー空軍代將、元作戰部長ウイリアム・スタンドレー提督、ジョセフ・リーヴス提督を委員に任命した、委員會は十七日ワシントンで初會合を行つたが、近く調査の爲めハワイに赴く筈である

先陣は英ソ協定

反樞軸陣の共同戰線 獨紙報道

【ベルリン十七日發同盟】ナチオナル・ツァイツング紙ロンドン特派員は十七日英ソ協定が聯合國の共同戰線の第一歩として成立するのではないかと次の如く報じてゐる
英國政府は英米共同戰線の第一歩としては英ソ協定が實現するであらう、英ソ協定の內容は極めて簡單なもので單に軍事同盟だけでなく戰後における經濟問題にも及ぶもので、本年八月大西洋上でルーズベルト、チャーチル兩首相間に議決された大西洋憲章と相俟つて英國の抱懷する世界政策を完成せんとするものと見られてゐる

米英共同司令部の設置未定

【ストックホルム十七日發同盟】ロンドン來電によればデーリー・メール紙の一外交記者はルーズベルト大統領が十六日行つた英米共同最高司令部設置に關する言明につき十七日次の如く論評し一般の注目を惹いてゐる
戰爭は今や眞に世界戰爭にまで發展したが、これに對處する英米兩國の共同作戰についてはワシントンで兩國首腦代表に依つて重要協議が進められてゐる、然し英米兩國の作戰上の一體化が實現するか否かは未だ確定に至つてゐない、何れにせよ太平洋作戰については即時何等かの決定が行はれねばならないものと思ふ、勿論大西洋及び地中海作戰についても今後英米兩國間に協議が行はれるであらう、大規模な英米共同最高司令部の設置は望ましく實現するとしても當分の間はワシントン及びロンドンにある兩國政府の政治的代表機關の個人的折衝の形式をとるものであらう

收に佛輿論憤激 ノルマンジー號押

【ヴイシー十七日發同盟】フランス當局は十七日ノルマンジー號が米當局に押收された旨公式に發表した、ノルマンジー號はフランスが世界に誇る大船で目下紐育で通常の警備の下にあつたもので、フランスの驚愕憤激の的であつて、これが米政府に押收されたことはフランス輿論を刺戟し各種の反米的なるものとして各國に報道されてゐる

ボルネオ英軍退却

兩要衝の重要施設破壞

【上海十七日發同盟】シンガポールよりの報道によれば十七日朝來南ケダー地方の〇〇河の線において日英兩軍は激戰を展開中、他方ケランタン戰線では新たな衝突があつたのみだが、右は日本軍が新たに行動準備中の爲めと信ぜられてゐる、なほ英領ボルネオの〇〇及び〇〇では英國部隊は重要施設を破壞して撤退したと

【ストックホルム十七日發同盟】英極東軍司令部發表及び諸報道を綜合すればマレー半島の戰況は次の如く英軍にとり極めて不利に展開しつつある
マレー半島に作戰中の英軍は日本軍の爲めに後方に壓迫されたる局面は極めて重大化してゐる、日本軍はマレー半島東西から南部へ…これによつてシンガポールとビルマとの英聯絡は重大なる危機に瀕した
英軍が日本軍の攻勢に耐へ兼ねて十七日西海岸の要衝を放棄したことは事實である、一方九龍高地から香港島を砲擊してゐる日本砲兵部隊は香港に多大の損害を與へた、香港の食糧と彈藥の貯藏は三ケ月あるが飲料水は既に缺乏し割當制が始つてゐる

香港攻略戰海軍第一報 (上)上陸準備にかかる我〇〇部隊(大本營海軍部檢閲濟第二一八九號) (下)〇〇島敵前上陸を敢行(大本營海軍部檢閲濟第二一八八號)

陋劣の英外務省

皇軍の澳門攻擊を捏造

【リスボン十七日發同盟】ロンドンからの報道によれば英外務省は十七日「澳門が日本軍の攻擊を受け日本軍隊が澳門に侵入した」旨發表した、この報道を受けたポルトガル政府も十七日「澳門總督から何等報告が來て居らぬ」旨を發表し、ポルトガル政府は昨日も平常通り報告が來て居る事實からみて澳門には變化なしと云つて來て居る、これは香港の陷落が時日の問題となりシンガポールの危機が迫つて居る今日日本軍の澳門攻擊を捏造して中立國ポルトガル國民を煽動せんとする英一流の謀略工作であると見られて居る、又葡政府筋すら「何等確證に接して居ない」と述べて英外務省の言明が單なる宣傳材料である事を暴露して居る

墨國、外國軍隊の通過許容へ

米墨協定實施

【ブエノスアイレス十七日發同盟】メキシコ電に依ればカマチョ大統領は十七日議會に對し外國軍隊のメキシコ領通過並びに外國艦船及び飛行機のメキシコ領海及び空港の使用許容に關する法律案を提出し議會の承認を求めた、右案は同時にこれ等外國艦船並びに飛行機に對する燃料油及び軍需品部分品の供給も含むもので、この措置は特に今次の戰爭勃發以後、米洲諸國に對してのみ與へられるものである、右に關しメキシコ政府當局は次の如く述べた
カマチョ大統領は昨年十一月米墨間に締結された米墨軍事協定に基き米本國は凡ゆる方法で協力するとの義務を實現する爲め、この種の權限を議會に要求したものである

塹壕戰入り 獨ソ東部戰線

【ベルリン十七日發同盟】獨軍司令部發表
一、東部戰線は攻擊戰から塹壕戰に移つたので獨軍は豫定の計畫に從ひ數方面に於て戰線の整備並に短縮を圖りつつある
一、ドン河地區及び東部戰線中部では獨空軍は爆擊を行ひつつあり敵軍地上部隊及び輸送車輛は破壞し、砲兵部隊はその陣地を棄て去り又多數の車輛が破壞された
一、ヴオルホフ地區でも敵軍は我が空襲に多大の損害を蒙つた
一、獨國爆擊機隊は十六日プリマス及びドーヴァーの英港灣施設及び公共建造物を爆擊した
一、北阿では十六日來トブルク西方で猛烈な攻防戰が續いてゐる、ルヂア附近で敵軍は猛烈に攻擊し來つたが我軍はこれを反擊し多大の損害を與へた

泰藏相攝政委員會入り

【バンコック十七日發同盟】プラジット、タイ藏相は十六日開院の臨時國會第二回會議に於いて攝政委員に任命されたが、大藏大臣の職は從前の通りピブン總理大臣が兼攝することとなつた

人 事

▲中山文平氏(臺灣貿易振興社長)▲中島禪孝氏(同取締役支配人)十八日來北(鐵道ホテル)▲石川富雄氏(大日本海洋少年團總部)十七日來北(旭旅館)▲真子城夫氏(辻利茶舖)十七日來北(鐵道ホテル)▲末垣正明氏(神戶水產會社)十八日夜行で南部へ▲金澤可三氏(大阪輸出海防組合)十七日來北(鐵道ホテル)▲山野三朗氏(旭電化取締役技師長)十九日來北(鐵道ホテル)▲東海林武雄氏(同專務)▲松尾多雄氏十八日夜行で南部方面へ

創業明治十四年
日本ペイント
大阪 東京 奉天 台北

下痢に
即効を誇るワカ末は胃腸とさつてもされない仲となりました
强力殺菌整腸劑
ワカ末

腎臟疾患
危險なる尿毒症、高血壓に推賞せらる
病的蛋白の顯著なる減退は醫家の齊しく驚嘆せらる所にして全國官公立病院指定御愛用の榮譽を擔ふ
スルフオアミド劑常用者の屢々訴へる蛋白尿に本劑の併用は最も合理的なりと醫界の定評を受く
アルワデン
日本藥品洋行

神經痛 ロイマチス劑
アトカルミン錠
1,10 3,40 6,80 其他

糖尿病
ビタミンC内服劑
疲勞感、頭重、精力減退の恢復著明
本劑に含む强力なる植物性インシユリン樣物質は內服を以て能く血糖及び尿糖を下降せしむる外、諸種ビタミンの相互作用により諸障害を正しく治癒せしむ。
本劑はまた天然ビタミンCとして、結核其他の疾患に廣く應用せらる。
ヂアベトン
日本藥品洋行

戰ひ
勝つ爲には…
あなたが貯蓄をふやす事が何より必要です。これなくては戰時の經濟政策が土臺から崩れてしまつて、戰爭に勝つ事ができなくなります。
戰爭が長引くと稅金も、物價も上り、貯蓄する事が次第に難しくなつて來ます。この苦しい中から、更に生活費を切りつめるのは、仲々容易な事ではありません。併し、戰時の生活は平時の生活とは全く別のものです。國の爲、勝利の爲なれば、どんな困難にも耐へられませう!
一圓の貯蓄は、それだけ多くの彈丸を敵陣へ叩き込む事です。一圓の無駄使ひは敵線を一歩後退させる事です。
私共は、一錢でも、一圓でも多く貯蓄して、銃後奉公の誠をつくさねばなりません。
赤玉ポートワイン本舖 株式會社 壽屋

一億の愛護で屑も彈丸となる
自分の物はみなお國のもの この覺悟で 傷や怪我も メンソレータムで すぐお手當を!
特効 ひび あかぎれ 肌あれ 外傷 やけど 鼻かぜ 頭痛
價 二十五錢 四十五錢 九十錢
發賣 日本で造られた世界の家庭藥
メンソレータム
12-33-B

卅社會事業團體に畏し特別御下賜金
皇恩大陸にも洽し

【東京發同盟】畏き邊りでは歳末に際し十八日私設優良社會事業施設に對し事業御獎勵の思召しを以て特別御下賜金として御內帑金一封を下賜せられた、此度は支那における日本人經營の優良社會事業四施設もこの光榮に浴し、皇化既に大陸に治く、興亞の民草等しく御仁慈に恐懼申上げるが、厚生省、司法省、興亞院の各代表は十八日午前十時宮內省に出頭、松平宮相より右御下賜金を拜受退下した、光榮の施設は大陸四施設の外、厚生省所管一般社會施設十一施設、同結核施設事業九施設、司法省所管六施設である

小泉厚生大臣謹話 本日畏き邊りにおかせられましては一般社會事業並に結核救療事業二十團體に對し事業御獎勵の思召しを以て夫々御下賜金の恩命がございました、皇室の斯業に對する御仁慈の程を拜し奉り只々恐懼感激に堪へないところであります

銃後の食糧確保に食糧國防團結成
魚類、野菜等をも包含

【東京發同盟】未だ曾て國土に外敵の襲來を見たことのないわが國も長期の大東亞戰爭中には空襲その他敵攻撃の被害を覺悟しなければならない、こんな時銃後の要塞即ち食糧の配給に些かの混亂もあつてはならぬと農林省では、愈々「食糧國防團」を全國的に結成することになり十七日內務省警保局長、農林省總務局長連名で各地方長官宛てに「食糧國防團」の組織及び運營に關する通牒を發し團組織の具體方法を指示した

「食糧國防團」は現在既にその名稱の下に全米穀商が參加の米穀業者を主とした組織が一道三十三府縣に亙つて作られて居り米、乾麵、乾パン、罐詰等の貯藏や有事の際の挺身配給方法の研究訓練を行つてゐるが今度當局の計畫してゐる「食糧國防團」はこれを擴大強化して生鮮魚類の青果、野菜等も包含させようと云ふもの、法則化も研究されてゐるが差當つて今回の通牒により地方長官指揮監督の下に先づ團長を關係團體の役員中から指名し更に經濟部長、警察部長その他道府縣關係官は顧問參與等に就任し以下部組織を作つて行くことになる

皇太子殿下 靖國神社御參拜
必勝武運長久を御祈念

【東京發同盟】學習院初等科第二學年に御在學の皇太子殿下には十八日は學生の御資格で靖國神社に御參拜、護國の英靈に皇軍の必勝、將兵の武運長久を御祈念あらせられた、この朝皇太子殿下には御制服にて石川傅育官以下を從へさせられ午前八時三十分東宮假御所御出門、自動車にて靖國神社に行啓、御先着の學習院初等科御在學の各宮様を始め山梨院長以下教職員、初等科學生四百名と拜殿前に御整列、恭しく御拜禮あらせられた、殿下には終つて同八時五十分御發、御所に御歸還あらせられた

靖國神社に勅使參向 寫眞は十五日臨時大祭第一日

基隆の米英撃滅大會

【基隆電話】皇奉基隆市支會主催の大詔奉戴米英撃滅大會は全島に[illegible]民儀禮ののち林[illegible]氏が登壇、[illegible]

永樂座の時局講演會盛會

一般本島人民衆に大東亞戰の意義を認識闡明すると共に必勝の信念を培ふべき時局講演會は臺北州の下に十八日午前九時から永樂座において開催されたが聽衆は定刻前から續々と會場に押し寄せ、立錐の餘地なき盛況であつた、國民儀禮ののち[illegible]

海軍に寄せる赤誠
開戰以來累計 武官府扱ひ廿萬圓突破

輝やく大戰果に驕慢米英打倒へ向つて決河の勢ひを以て邁進しつゝある帝國無敵海軍に寄する島民の獻金は怒濤の如く殺到する獻金者の群は連日臺北武官府に高らかな感謝の聲を奏でてゐるが、開戰以來八日から十七日迄十日間の臺北武官府扱ひ獻金額は遂に二十萬圓を突破し六百萬島民の溢れる赤誠に伊藤臺北武官府武官は絕大なる感謝の意を表してゐる

十日間の內容は國防獻金百二十三件十四万二千二百八十八圓十六錢、恤兵獻金二百八件七万五千七百五十四圓六錢、金屬獻品回收獻納件數八十三件でその總額二十二万八千四十四圓二十二錢に及んでゐる

伊藤海軍武官談 開戰以來帝國海軍は御稜威の下天佑神助によつて次々敵艦隊を撃碎し未曾有の大戰果を擧げつつある、この輝かしい戰勝の蔭には臥薪嘗膽十年海軍將兵が米英の威壓の下に切齒扼腕猛訓練に猛訓練を重ね月月火水木金金と云ふ海軍獨特の週日を以て繰りに繰つた結果でその死地に突入する崇高な海軍傳統精神が今日の戰果を打ち建てたものであるが、この傳統精神を遺憾なく發揮出來たのも一に銃後國民が皇軍に絕對信頼し後顧の憂ひなからしめた爲めであると信ずる、本島に於ても島民の熱意は最高度に發揮されてゐる事は同慶にたへない、當武官府にも毎日數多くの尊い獻金が寄せられ遂に十日間で二十萬圓を突破すると云ふ熱誠であつた國防獻金があり特に本島人間にもその傾向が加はつて來た事は全く感謝に堪へない次第である、何時も云ふ事だが戰ひは之からだ、緒戰の戰勝に酔ふ事なく島民各位は之から何時迄續くか知らないこの大東亞戰爭を戰ひ拔く覺悟を固めて今後ともより一層御支援を切望する

熱帶の惡條件克服 馬來に勇戰の皇軍
大本營陸軍報道部員 武田大尉放送講演

【東京發同盟】陸軍部の敵前上陸以來わがマレー作戰は航空部隊の殊勳と相俟つて陸上部隊は逐々と進撃を續け既に半島を席捲するに至つたが大本營陸軍報道部員武田誠二大尉は十七日午後八時からAKのマイクを通じ「戰果を擧げつつあるマレーについて」と題してマレーの歴史、地理、現在の事情と共に皇軍の勇戰を國民に傳へた、要旨左の通り

英領マレーの總面積はわが九州と四國と北海道を合せた位でこの地域に居住する人種はマレー人、歐洲人、歐亞混血人、支那人、印度人等で約三万人の歐洲人の內英國人が絕對の地位を占め他は英國に搾取されるために住んでゐると云つても過言ではない、マレーでは

熱帶 地方特有の惡條件を先づ上げなければならない、このジャングルの樹木には熱帶植物の有りと總ゆる種類の類が茂りに茂り人間一人の力で左右へ搔き分け入る事はジャングルの內部から透視することも出來ない程でこの中を人が通ると云ふことは絕對に不可能だ、又有害動物や毒蛇、猛獸もこの中に住んでゐる、軍隊にとつて最も困難とする地形である、今皇軍が猛進なる進撃を續けてゐる北部マレー特にケダー地方には最も多く發見が出來、熱帶に死すると言はれる底なしの泥沼が到る處にあると言はれる、英軍はこれ等の自然の防禦に多大の期待をかけてゐたのだが、わが皇軍の猛進はこの困難を突破して赫々たる戰果を擧げて英軍をして震撼せしめてゐる、今マレーは東北季節風が吹荒ぐり特に東海岸は靜穩な日は少ない、此處英軍はこの海峽を固めて英軍の作戰を進行したのである、昭和十五年十一月英國にシンガポールに英國極東軍司令部を設け總司令官にボパム空軍大將を任命し極東英領の防衛強化と防衛に當る米英蘭の聯合作戰を結成したのである、ABCD包圍陣を結成したのである、極東軍司令官はマレー軍司令官及び極東軍司令官を統率しそれ等の下にシンガポール要塞、北部マレー軍、濠洲マレー駐屯軍、南部マレー軍、東北マレー軍があり、空軍はマレー空軍と香港空軍がある、その兵力は現在約八萬に達してゐるものと見られる

兵力 內譯は英國兵は約一萬、印度兵約三万から二万五千と推定される、然しこれ等のものも皇軍のマレー上陸作戰を遂行しあるものも大體に約六十萬の兵力に英軍は不可能とされてゐるとい[illegible]

皇軍 勇士は切り開き段々の地形上の困難と鬪ひ戰ひつゝ前線機化一ヶ師團を擊破して[illegible]

死の孤島ハワイ
早くも民衆に厭戰氣分

【リスボン十七日發同盟】當地に到着した旅客の語る所によればハワイ群島は日本空襲に依つて荒寥を極め「ロイヤル・ハワイアン・ホテル」は接收され避難所となり病院と化してゐる、市內は一時間十五分から日沒と共に燈火管制で夜間外出は禁止、ガソリンの配給は一箇月十ガロンしか配給されないので自動車の往來がめつきり減り飛込んで居る外國人は住所を變へる事も許されず、住民の中には一刻も早く退避したいと云ふ希望者が多くなつてゐる、一切の交通は軍の許可なければ許されず[illegible]

汕頭の米英領事館接收

【汕頭支局特電】汕頭の錦岸磐石の地に在る米英人の居住區は米英人が撤退し汕頭の米英領事館は全部接收され米英の汕頭支配は完全に終焉を告げるに至つた

傷痍勇士の戰勝祈願

臺北、高雄で先づ着工
赤堀住宅營團理事長ら神戸發

【神戸本社特電】十七日神戸より赤堀住宅營團理事長、井田臺北州工業課長、大澤臺北州會議員、森田臺北州工業所理事、臺北州商工部事務官の諸氏が臺灣に向つた

井田氏談 東洋産業高雄セメント工場の遊休設備（能力十万トン）の臺灣移駐のため解體された船腹あり大部輸送されるが、右工場は竹東に目下基礎工事を急いでゐるので近く生産の運びになる豫定です

赤堀氏談 臺北、高雄で工事を起す豫定だが、資材關係から[illegible]

出たぞ"子寶部隊" 十人以上六十一家庭
臺北市更に嚴選明春表彰

民族の强化は人口增加率で、「産めよ、殖やせよ、どんなに人口が殖えても困るといふ事はない」の國策に沿ひ臺北市社會事業助成會では心身共に健全なる國民の増殖を圖り大東亞共榮圈建設の國策に協力する事を期して子寶部隊を表彰する事となり、既に市內を調査した結果實際には[illegible]

基隆市議月例會 感謝電を打電

耳 故膜破れに 實用新案 ミミエコ（広告）

羅災對策に萬全
國策の使命遂行上微動だもなし 一番ケ瀬臺南州知事談

死者三百十九 家屋の倒壞甚し

【臺南電話】十七日臺南州下を襲つた地震につき一番ケ瀬知事は左の如く談話を發表した

人口	死傷	負傷
[illegible]	[illegible]	[illegible]

全島の官吏が義捐金 民間からも募集

三國志
(赤壁の卷) (662)
吉川英治作 矢野橋村畫

殺地の客（一）

淨い肌で 健康で 強い子供を 育てませう 東洋紡績 スイコース ポンデ

潑剌と御奉公!! 酵母にまさるビルツ剤 胃腸強生 ゼロークミン

こんな幼児に 胃腸弱く發育が悪い 風邪ひき易く發熱し 疳むし强く安眠せぬ 小兒良藥 樋屋奇應丸

頭痛にノーシン

婦人良藥 參人サフラン 藥草湯

Columbia ベートーヴェン 交響曲 英雄 世紀の名盤！ 洋樂ファンの渇望に應へて颯爽と登場す！ ブルーノ・ワルター指揮 紐育フィルハアモニイ交響樂團

犬の市 日本畜犬協會

メデカ ポマード ビタミンF配劑

日本香油 毛髮の榮養素

毛が薄い・が抜ける メクミ液 主婦之友社の養毛ケフ

慢性胃腸に ビオトモサン

送風機・ターボブロワー・軸流送風機 空氣機械設計製作專門 株式會社 大阪送風機製作所 大阪市西成區津守町四三五 電話櫻川2797・3559・3625・3701

臺灣日日新報 本日夕刊共六頁

米太平洋艦隊並びに布哇敵航空兵力全滅

我潜航艇また決死の大戰果

布哇海戰綜合戰果

【東京發同盟至急報】大本營海軍部發表(十八日午後三時) 一、ハワイ海戰の戰果に關して確報接受の都度發表しありたるところ攻撃實施部隊の目撃並に攻撃後の寫眞偵察等により左の通りの綜合戰果を擧げ米太平洋艦隊並にハワイ方面の敵航空兵力を全滅せしめたること判明した

(一)撃沈戰艦五隻(カリフォルニア型一隻、メリーランド型一隻、アリゾナ型一隻、ユタ型一隻、艦型不詳一隻)甲巡又は乙巡二隻、給油船一隻

(二)大破(修理不能又は極めて困難なるもの)戰艦三隻(カリフォルニア型一隻、メリーランド型一隻、ネバダ型一隻)甲巡二隻、驅逐艦二隻

(三)中破(修理可能と認めるもの)戰艦一隻(ネバダ型一隻)乙巡四隻

(四)敵陸海軍航空兵力に與へたる損害 銃爆撃に依り炎上せしめたるもの約四百五十機、撃墜せるもの十四機、右の外撃破せるもの多數、格納庫十六棟を炎上せしめ二棟を破壞す

二、同海戰に於て特殊潜航艇を以て編成せる我特別攻撃隊は警戒嚴重を極める眞珠灣内に決死突入し味方航空部隊の猛攻と同時に敵主力を急襲、或は單獨夜襲を決行し少くとも前記戰艦アリゾナ型一隻を轟沈したる外大なる戰果を擧げ敵艦隊を震駭せり

三、我方の損害飛行機二十九機、未だ歸還せざる特殊潜航艇五隻

四、八日撃沈せるも確實ならずと發表したる敵航空母艦は沈沒を免れ、〇〇港内に蟄伏中なること判明せり

米太平洋艦隊司令長官更迭 キンメル罷免

【ブエノスアイレス十七日發同盟】ハワイ敗戰の責任に關する……太平洋艦隊司令長官キンメル提督を罷免、後任に航海局長ウイリアム・ニミッツ少將が任命された

對日强硬論者 キンメル提督

【東京電話】キンメル少將は一八八二年二月ケンタッキー州ヘンダーソン市に生れ本年六十歳今年二月ノックス海軍長官の手による對日戰準備の完成を目ざす太平洋、大西洋全艦隊編成に伴ふ大人事異動の際參謀部長を追ひ越して一躍リチャードソン大將の後任として太平洋艦隊司令長官兼米國聯合艦隊司令長官に任ぜられ今日に至つた、一九〇六年アナポリスの海軍兵學校卒業、一九三七年巡洋艦隊司令長官となつたルーズベルト現大統領の海軍次官時代に副官を勤めたことがありスターク作戰部長と共に新年時代からル大統領を繞るアメリカ海軍のブレイン・トラストであつた、早くから對日强硬論者として知られル大統領もノックス、スターク、キンメルのトリオによつて對日膺懲を強行せんとしてゐたものである

ニミッツ提督略歷

【ブエノスアイレス十七日發同盟】ワシントン來電に依ればハワイ敗戰責任糾明の結果、十七日罷免された……

ハワイ米空軍司令官更迭

【ブエノスアイレス十七日發同盟】……

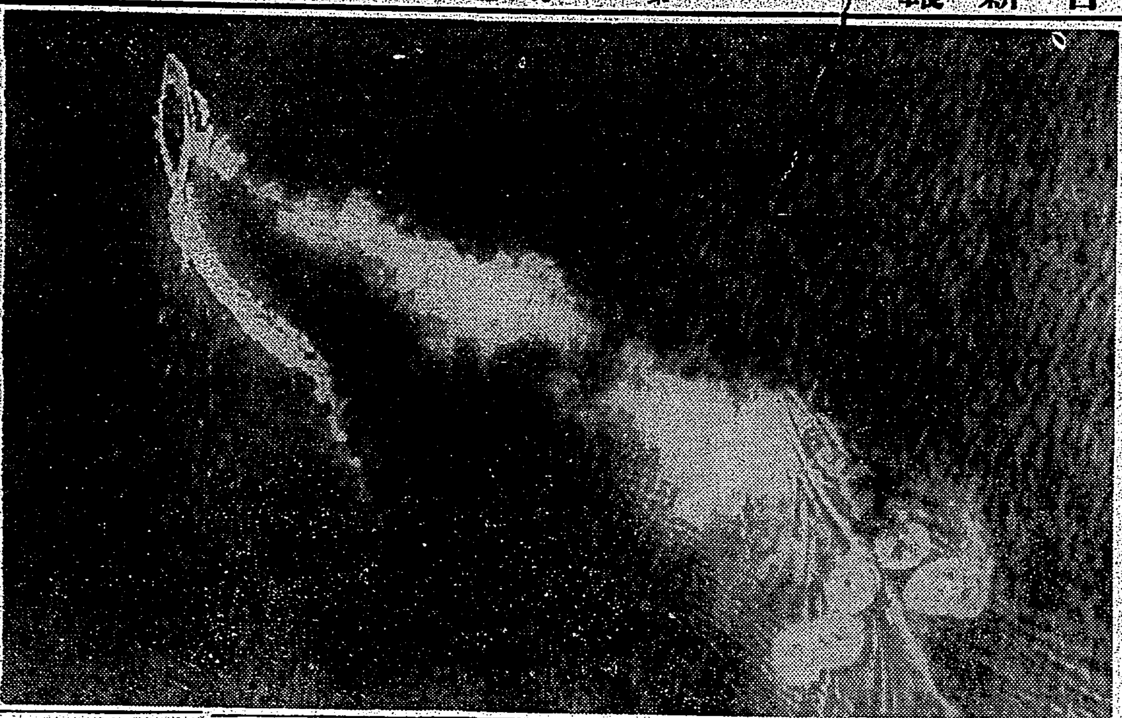

マレー沖海戰 十二月十日十二時四十五分頃マレー沖海戰における海鷲の猛爆下に逃げ惑ふ英東洋艦隊、左がプリンス・オブ・ウエルズ、右はレパルス轟沈【海軍省許可濟】

香港猛火に包まる

英總督官邸に命中彈

空陸猛攻・更に强烈 黑煙沖天、全島を包む

【九龍十八日發同盟】十七日の猛砲撃に續き我が軍は香港に對し十八日午前七時より猛攻撃を行ひ……軍事施設は各所に火を發し炎々たる猛火は市街の東半を包み市中は大混亂に陷つてゐる

頑迷なる香港英側 最後降伏勸告を拒否

我が陸軍緬甸に進攻

ビクトリア地區攻略重大意義

【東京發同盟】タイ國マレー國境……わが部隊はその一部を以て驅動……ビクトリア地區を攻略しクラ地峽……

陸鷲ペナン港を急襲

我三戰闘機、敵十三機を撃破

【東京發同盟至急報】大本營陸軍部發表(十八日午後九時) 帝國陸軍航空部隊は昨十七日大編隊を以てペナン港を急襲し大型輸送船一隻及び小型輸送船數隻を撃沈すると共に埠頭及び港灣施設を爆碎せり、又わが戰闘機三機は果敢にも敵中核深く突入してイポー飛行場を急襲し挑戰し來れるバッファロー戰闘機六機と激烈なる空中戰を交へ二機を撃墜他の四機を遁走せしめると共に地上にありしバッファロー七機に銃撃を加へこれを炎上せしめたり

第三海軍國に顚落

米主力艦勢力遂に八隻

米、武器貸與法の援助を中止

對日戰の結果、緊急措置

皇軍マレー猛進撃

英軍先鋒と決戰

ケダー英印軍も崩潰

【ベルン(スイス)十八日發同盟】……

馬來半島北西岸〇〇方面皇軍猛進

荒鷲昆明を空襲

敵二十七軍潰滅

敵潜水艦三隻撃沈

帝國海軍〇〇方面戰果

【東京發同盟至急報】大本營海軍部發表(十八日午後四時) 一、帝國海軍は十六日〇〇方面に於て十七日〇〇方面に於て敵潜水艦三隻を撃沈せり 二、帝國海軍は十六日〇〇方面の作戰に於て驅逐艦一隻を失ひたり

米强制的檢閲制度近く實施

マレー、ビルマ比島地名解說

華府、重慶等で軍事委員會開催

米英陣營建直しに狂奔

英蔣共同軍事行動

敵性歸化米人の市民權剝奪

米下院法案可決

獨東邦省設置 管轄區域發表

本社の人事異動

人事

今日の府報

灘界之王 菊正宗

短期内服療法 ベルダミン錠 扁桃腺炎 中耳炎 膀胱炎 淋疾 其の他化膿症に

胃腸に 榮養に 脚氣に 錠劑 わかもと

淋疾に劃期的新劑の出現 優能 ユーロン 萬有
ユーロンは化學療法劑中最高の分子規格を有し内服のみによりて淋菌を完全に殲滅するが故に決定的治淋劑にして全治境界より絕讃を享くるのみならず凡ゆる化膿性疾患に應用して卓効を奏す
適應症 急・慢性淋疾、丹毒、敗血症、中耳炎、扁桃腺炎、乳腺炎、蓄膿症、化膿性疾患
萬有製藥株式會社

MARUZEN ロンド輪轉謄寫機 自動送紙式・七號型
手元で簡單に原紙が書け、誰にも綺麗な印刷物が作れる便利。一般の用紙は勿論、ハガキ、カードの類まで大小自在で一分間に60―100枚の印刷が出來ます。
マルセンタイムレコーダー ●電氣捲き式●
國産の新鋭機 マルセン計算機
臺北市本町一 ● 東京日本橋通 丸善株式會社

貼らずに擦り込む 肩こり ロイマチス 神経痛
單に塗擦するのみで、患部へ滲透して、速かに鎭痛効果を發揮するのがサロメチールです
貼る手間も不快さもなく使用が至つて簡便で、ひとつあれば長く使へてたいへん徳用です
お家庭用には徳用な壜入りを
サロメチール 東京 田邊商店

社説 長き大御心に應へよ

去る十七日、本島南部地方を襲つた地震は、その後當局の對處方よろしきを得て多大の被害を見つつあるが、右に關し畏くも天皇陛下におかせられては頗る御軫念あらせられ「罹災民ノ救助復舊ニ付遺漏ナク最善ノ方法ヲ講シ萬全ヲ期セヨ」との優渥なる御諚を賜りたる旨、長谷川總督は十八日謹話において發表した。聖恩宏大に無邊にして、我々蒼生に垂れ賜ふ大御心を拜し奉り、只管恐懼感激に堪へざるところである。[illegible]

赫々たり突破 戰十日の戰果

大東亞戰爭は緒戰に於て赫々たる戰果を收め [illegible]

鑛山統制會創立
六部門を置く本部機構
伊藤會長外役員決定

【東京電話】重要産業統制令に基く鑛山統制會の創立總會は十八日午前十時より丸之内中央亭に於て [illegible]

製作機器 製作票提出の注意發表さる

農地作付を統制 食糧農作物増産へ

臺電能澤理事辭任

高雄州甘蔗耕種改善競技會

キャツサバ栽培面積 澱粉原料の割當量決る

臺銀の異動

陸運の一元的統制
決戰時下當局の英斷期待

[illegible]

商工大臣挨拶要旨

臺灣損害保險協會 愈よ年内に創立の運び

本島小運送統合

石炭增產非常對策
近く督府で要綱を發表

臺灣製鹽總會 六分配當復活 重役を改選

商議所機構を改革
戰時下重點主義活動へ
總動員法の改正で早急解決か

麻袋納入組合 第二回總會

郵便物制限取締强化 敵性諸國と國人に適用

本島もて

原料甘蔗 新竹で深掘りを奨勵増産へ

臺灣水産 移出入組合神戶の業者設立

經濟相談欄 物品稅加算の價格表示方法

時の人

流石は隼の藤原翁 産設營國首腦陣營

さすがに（藤原銀次郎翁） [illegible]

廢潮は（社會局）
日鐵社（長説や）

商況（十八日） 株式 雜株の前途は洋々

兜町前場況 / 兜町後場況

東京短期前場 / 東京短期後場 / 東京長期前場 / 東京長期後場 / 東京短期日歩 / 大阪短期前場 / 大阪短期後場 / 大阪長期前場 / 東京長期總取組 / 東京國債前場 / 東京國債後場 / 東京銀行貸株

[illegible]

北濱展望

[illegible]

洋髪香油 オヽル 黒椿 大阪製油株式會社

能率をあげる エビオス錠 …には休暇、運動と共に胃腸を丈夫にするやうエビオス錠を連用のこと ER1419

主婦之友 新年號
冬の婦人服・子供服 實物大型紙つき
難病の民間療法實驗集
和服實用書道の上達法
妊娠・安産・育兒法
幸福問答 義士の妻 吉川英治
家庭經濟難を切拔けた實驗
再婚に成功した未亡人の體驗
結婚論・司法大官大森洪太
職業に成功した未亡人
月給生活者の妻の内職
積重遠博士・三宅正太郎先生の對談
家なき兒の母の純愛手記
アメリカ引揚げ婦人の座談會
婦人の徴用を語る座談會 菊池寛
東條首相夫人と主婦の生活相談會
佛印 主婦之友特派 吉屋信子
定價五十錢
主婦之友社

お子様の讀物は此の中から
本誌は國策に順應し、國民精神の昂揚を期すると共に、國防國家建設下の皇國民の基礎的錬成を鞏固ならしめ、之を更に發展して國策の實踐徹底を圖るを以て編輯の方針としてゐます。
小學館の 少國民雜誌
十二月號發賣中
本月より發賣日が變りました。毎月二十七日と二十九日に一齊發賣になります。
書店にて、御檢討の上御子様にお與へ下さい
東京神田 小學館 振替東京四五二〇七

（定價五十錢）（定價四十錢）（定價四十錢）（定價四十五錢）（定價四十五錢）（定價四十五錢）（定價四十五錢）

戰勝祈念の臨時大祭
兩神社に勅使として總督參向

全島名神社 夫々嚴修

畏くも天皇陛下には宮中三殿に於て戰勝祈念の御祭典を[illegible]、大東亞戰爭の大戰果を[illegible]が、臺灣神社に於ては二十日午前九時から[illegible]、長谷川總督は二十二日官幣大社臺灣神社に於て執行の官幣奉告祭に參向、續いて二十三日官幣中社臺南神社に於て執行の同祭に參向のため二十二日朝臺北驛發急行で南下する

廿二日臺南へ

[illegible]

聖上震災に御軫念
優渥なる御諚賜ふ
一段と奮起自力更生せん

長谷川總督謹話

十七日拂曉本島南部地方を襲つた地震の災害状況に關し井野拓務大臣は直ちに宮中に參内、天皇陛下に拜謁仰付けられ概況を上奏致されました所、天皇陛下におかせられては痛く御軫念遊ばされ、井野拓務大臣に對し優渥なる御諚を賜はりたる旨電報があつた[illegible]

拓務省發表

【東京發同盟】臺南嘉義地方を襲つた震災の被害狀況につき拓務省から左の如く發表された（十八日午後零時三十分發表）十八日正午迄に判明せる主なる被害次の如し 死者三百十九名、重傷百七十四、輕傷二百六十三、住家全壞一千

震災被害狀況

七百六十八戶、鐵道電信電話水道等の被害は全部復舊せり、災害に當り住民は何等動搖する處なく復興に務めつゝあり

臺南州下の震災被害について十八日夕迄に判明した所次の通りである

	死亡	重傷	輕傷
臺南市	[illegible]	[illegible]	[illegible]
新營郡	[illegible]	[illegible]	[illegible]
新化郡	[illegible]	[illegible]	[illegible]
曾文郡	[illegible]	[illegible]	[illegible]
北門郡	[illegible]	[illegible]	[illegible]
新豐郡	[illegible]	[illegible]	[illegible]
嘉義郡	[illegible]	[illegible]	[illegible]
斗六郡	[illegible]	[illegible]	[illegible]
虎尾郡	[illegible]	[illegible]	[illegible]
北港郡	[illegible]	[illegible]	[illegible]
東石郡	[illegible]	[illegible]	[illegible]
計	[illegible]	[illegible]	[illegible]

國民の激勵を謝す
米國太平洋艦隊全滅發表の日
海相と軍令部總長談

【東京發同盟】嶋田海相並に永野軍令部總長は開戰以來海軍に寄せられた國民の絕大なる激勵に對し次の如き談話を發表した

嶋田海軍大臣談

[illegible]

永野軍令部總長談

[illegible]

民間の義捐金募集
本社で今年一ぱい取次ぎ

十七日未明の地震は臺南州下が最も被害甚大で罹災者に對しては實に同情に堪へない、總督府では罹災者救援のため各官吏から義捐金を醵出した、民間に於ても之に呼應し會社、銀行、組合等から義捐金を醵出することになつた、依つて本社ではこの企に協力するため會社、銀行よりの醵出及び一般有志の醵出に際し今年中之が取次ぎをなす事になつた、民間各方面の援助協力を希望する

特殊潛航艇また殊勳
ハワイ海戰の我が大戰果

【東京發同盟】再び全世界を驚倒させたハワイ海戰の大戰果が發表されたが、これにより帝國海軍は去る八日のハワイ海戰において敵米國太平洋艦隊並に航空兵力を全滅せしめたことが判明したがわが海軍航空部隊と特殊潛航艇による[illegible]

新民公會員から歲末同情金寄附

[illegible]

國民奉祝の時間
元旦午前九時・宮城遙拜

[illegible]

志願兵志願者
十八日受付の分

[illegible]

屠れ！米英の暴戾
擧島鐵火の如き雄叫び

大東亞戰爭の目的完遂に擧島鐵火の熱誠を更に昂揚すべき島民奉公會主唱の大東亞戰爭米英擊滅大會は十八日全島各地一齊に擧行、六百萬島民は擧つて[illegible]

感謝決議

[illegible]

宣言文

[illegible]

殊勳甲に輝く十一名
第廿二同生存者論功行賞

【東京發同盟】去る十四日內閣賞勳局並に陸軍省より發表された第二十二回支那事變生存者論功行賞受賞者左の如し

殊勳甲
[illegible]

殊勳者（佐官以上）
[illegible]

誓ひも固く入隊
動報青年隊員ら訓練所へ

[illegible]

赤誠獻金の大記錄
きのふ 陸海軍へ巨額獻金

獻金隊は陸續たり
きのふ臺灣軍司令部

[illegible]

國防獻金
[illegible]

歷史的戰果發表の日
獻金部隊は續く
海軍武官府は頗る感激

[illegible]

獻金婆さん
十八回目の獻金

[illegible]

臺北州產業組合長會議

[illegible]

淡水で戰勝祈願

[illegible]

嚴かに馬場開き
・きのふ臺灣軍司令部で

南方拓士の鍊成道場
引揚げ民を救濟

[illegible]

青年動員査閲
新竹州で全州下に實施

[illegible]

先づ大溪
奉公壯年團結成

[illegible]

鐵製品獻納

[illegible]

決戰下の心構を
區長さんら檢討

[illegible]

陳景彬氏 醫博となる

[illegible]

臺北陸軍病院で雇傭人募集

[illegible]

第十二期決算 東光興業株式會社 [illegible]

第參拾參期決算 森永製品株式會社 [illegible]

第參拾參回決算 株式名義書換停止 臺灣製紙株式會社 [illegible]

夜間撮影 出來ます ワイ

今日の映畫 第二世界館 大世界館 新世界館 [illegible]

判妻千代子儀臺北帝大附屬病院へ入院加療中ノ處藥石其ノ效無ク去ル十二月十日午後六時死去仕候間此段謹告仕候 昭和十六年十二月十九日 夫 鹽見隆義 男 渡邊英雄 親戚 桑田彌惣治 三好仲剛助 山本太郎 礒田眞雄 濱田正彦 友人代表 松木次郎

會葬御禮 佐伯英隆 親戚一同

豫告！ 大東亞戰爭ヲ主トシタル 時局 世界地圖（白地圖） 本月二十四日發賣 縱三尺六寸 横二尺六寸 定價壹圓 各地書店一般扱 發行所 合資會社 神保商店

詳密 世界地圖ヲ挿入ス 日米英時局地圖（四色） 縱二尺六寸 横五尺二寸 無表裝 三圓五十錢 表裝 十二圓 官商學校會社團體向 發行所 合資會社 神保商店 取扱所 臺灣教材株式會社

案内 電話 現株 現像 映畫 メガネ 防空 譲事 新築 賣家 拾物 女中 女給 女子 婦人 集金 時計 ラジオ 國民 山葉オルガン のせ 梅肉エキス 新古 刀劍 引越 町の 男物 シンガー 自動車 內地 フス 佛壇 家庭 眞鍮 [illegible]

芳乃館 國際館 [illegible]

アルモナイン

エビオス錠

婦人服 子供服 [illegible]

各地綜合版

擧島鐵火の叫び

力強き總進軍譜
きのふ各地で大詔奉體米英撃滅大會

【新竹電話】新竹市に於ける皇民奉公會支會主催の戰勝祈願祭並に米英撃滅大會は十八日午前九時半より新竹神社大前に於て盛行され、宮木州知事を初め各官衙、學校、團體、金融公班一戸一名以上、團旗、會旗を掲げ境内を埋めて整列畏くも東天を拜して戰勝並に皇軍の武運長久祈願を捧げ次いで米英撃滅大會に移り宮木知事の大詔奉讀、宮木知事、林田、熊江三氏の烈々火を吐く演説あつて[illegible]

感謝文を陸海軍大臣に發送
屏東 【屏東電話】皇民奉公會屏東市支會主催の大詔奉戴米英撃滅大會は十八日午前十時から屏東神社に於て[illegible]

花蓮港でも盛會
【花蓮港電話】花蓮港市の米英撃滅大會は十八日午後一時二十分から花岡山公園で[illegible]

ヨイコドモ達市中を行進
臺中 【臺中電話】臺中州下各市郡街庄皇民奉公會分會主催の大詔奉戴、米英撃滅大會は十八日午前十時を期し州下一齊に行はれたが、臺中市でも同時刻臺中神社外苑廣場で森田知事以下三部長、各課長、藤田市長、吉進助役以下各部長、皇奉參與・役員はじめ市民代表三千餘名參集の下に參行、先づ吉瀬助役の開會の辭について國民儀禮をなし[illegible]

熱烈の至情を昂揚
宜蘭 【宜蘭電話】皇奉宜蘭市支會主催の大詔奉戴並に米英撃滅大會は十八日午後四時市公會堂にて[illegible]

臺東 【臺東電話】皇民奉公會臺東分會主催の大詔奉戴米英撃滅大會並に[illegible]

高雄市で大麻頒布式
【高雄電話】高雄市役所では十八日午前十時から會議室で昭和十六年度神宮大麻頒布式を行つた[illegible]

武勳の歷戰勇士に 譽れの賞賜物件傳達
來る二十二日臺中州廳で
【臺中電話】大東亞戰爭に史上空前の赫々たる戰果を擧げてゐる折柄臺中州下の支那事變從軍者有功士生存者○○名に對する賞賜物件の傳達式を[illegible]

現役軍人は入場無料
【高雄電話】高雄市内の三映畫館[illegible]

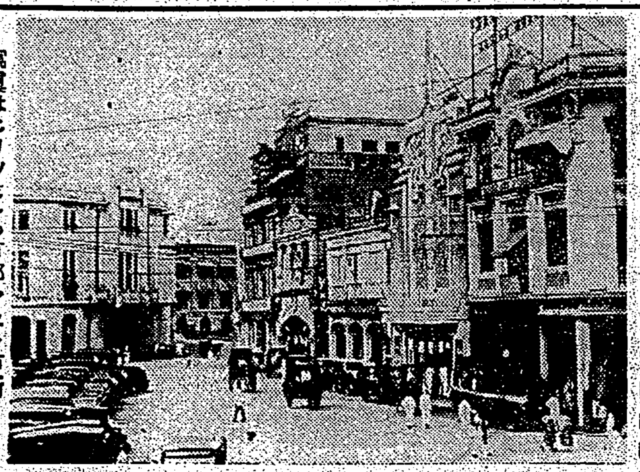
寫眞はヒリツピンの首都マニラ市街

笛吹けど踊らぬ比島
米の桎梏から解放の日近し

十日未明、わが陸海軍の精鋭部隊は緊密なる協同の下に比島上陸を敢行した、八日の外電は『日本軍は速かに戰勝を收めて比島人を米國の支配から解放する』旨の聲明を空より撒布したと報じてゐるが、それによつても明瞭の如く日本の比律賓に希むものは、比島の滅亡でなく比島をして東洋の比島たらしめるとともに、進んで東亞共榮圏の一環として雄々しく蹶起せしめることに外ならない、では比律賓とはどんなところか

(世界)比律賓と云ふ名が十六世紀年代のスペイン皇太子フイリップに因んで附けた名のフイリッピナから起つたと云はれる程に、比律賓は西班牙によつて世界に知られるに至つたものである、西班牙の比律賓統治は一五二一年のマゼランのセブー上陸に始まる、けれどもマゼランが比島統治中に戰死した一事を以ても推測し得る如く、片手に十字架、片手にバイブルを持つての西班牙の比島侵略も思ふやうには進捗せず、他方一七六二年には英國艦隊の來襲もあり西班牙は比島を全面的に征服することは出來なかつた、十六世紀の中葉から十九世紀に至る三百數十年の間、比島人は二千六百餘に及ぶ獨立運動をなしてゐるが、その最も大規模なものは[illegible]

(獨立)[illegible]

(訓練)[illegible]

(文化)[illegible]

(勃發)[illegible]

醜の御楯たらん
新竹州下の決戰譜
【新竹電話】[illegible]

起て罹災民復興だ
森部内務局長震災被害狀況視察
【嘉義電話】[illegible]

新化の防犯講演會
【新化電話】[illegible]

臺中州下
殉忠報國の精神振起
中等學校聯合演習
來る二十、二十一兩日實施
【臺中電話】[illegible]

若き學徒ら復舊作業に協力
【嘉義電話】[illegible]

花籠抱へた乙女部隊も街頭に進出
島都にみる同情週間のスケッチ

獻金
[illegible]

實與をそつくり獻金
【彰化電話】[illegible]

百四十粁の强行軍
廿六日員林郡勤報青年隊
【員林電話】[illegible]

宜蘭市寄託の獻金
【宜蘭電話】[illegible]

國防費に獻金
[illegible]

二十四棋士勝繼戰
第六十三局の(5) ▲八段 小泉兼吉 △八段 齋藤銀次郎

木村名人講評
[illegible]

日本棋院 十人抜大碁戰
【第十一局ノ七】四段 鈴木秀子 四段 宮下秀洋

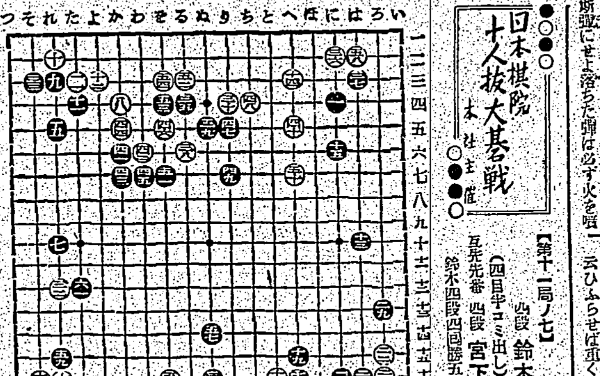

白の大緩着
評解 七段 加藤信
[illegible]

家庭
家庭防空群(下)
毒瓦斯にも善處せよ
いたり燃焼するとは限りません。かうなると不發彈に同時火を噴いたり爆發するかわかりませんから[illegible]

宣傳ビラを拾つたら
[illegible]

不發彈を見つけたら
[illegible]

漢詩 魏清德選
[illegible]

盟邦カーボン紙 UCD

健康色のつゝましい色調! クロバー 口紅 大阪・三笠商會・東京

東寶直營國際館 十九日ヨリ廿三日マデ 川中島合戰後篇上映中
獨乙ウーファ超特作 最後の戰鬪機 アナベラ・ジャン・P・オーモン主演 マルタ・エッゲルトの チャルダス姫 東和商事提供
廿二日マデ 防犯週間・一死奉公・一心防犯

頭痛にノーシン

19日→23日 吉村公三郎監督 吉屋信子原作 花 ふくいくと匂ふばかりの名畫の魅力!!! 田中絹代・上原謙・桑野通子・川崎弘子・笠智衆 台劇

整髮に 丹頂チック

肺病でお困りの方は 全國各地の有田ドラッグへ御相談下さい

治せ肺病 肋膜炎も同じ療法で
肺病・肋膜炎は藥のみで治るものでなく、自然の恩惠(日光・空氣・地病・食物・精神・運動等の綜合療法に依つてこそ治るのである、しかし現在起きてゐる惡症狀は先づ藥の力に依つて其の進行を止め、治癒の促進を圖ることが大切である。「藥を買ふ買はぬ」は別として、どうしたら肺病が治るか、專門藥劑師たる全國各地の有田ドラッグへ遠慮なく御相談下さい。

特製 メヌマポマード 洋髮には清楚で手輕で衛生的なメヌマを! 東京 井田京榮堂

セーラーダイヤインキ 完全利用

頭痛・目まひ・かぜに ノバポン錠 田邊製造發賣品

主婦が快き 實際人が悦ぶ 新製 美神丸
帶下、月經不順、冷え症その他婦人科疾患の家庭治療には新發明の新製「美神丸」が一番最適です。專門醫も推奬!愛用者が多く、貴女方も自宅で手輕に内密に治して本當から美しく健康になります。[illegible]
無代進呈 [illegible]

強腦と強精に 強力性ホルモン元 ダン
衰退した精力を補强し強腦強精、早老を挽回し、旺盛なる生活力と活動力を發揮する精力體の建設は現下非常時局下に於ける緊急事である。ダンは單なるホルモン劑でなく、麝香、朝鮮人參、精蟲成分、活性ヨードビタミン各種を配劑したもので、性機能障害を原因的に治療し、全身精力の充實を實現する理想的效果を有する。
性機能衰弱 精力減退 體力虛弱 神經衰弱 動脈硬化 常習頭痛 早老 視力減退
五十粒 三圓五十錢 百粒 六圓 二百粒 十圓
東京牛込 若松町一二 日本性化學研究所
有名藥店にあり 代理店 資生堂藥店